

# Groeimodel aanpak laaggeletterdheid

Laat draagvlak, slagkracht en resultaat zien

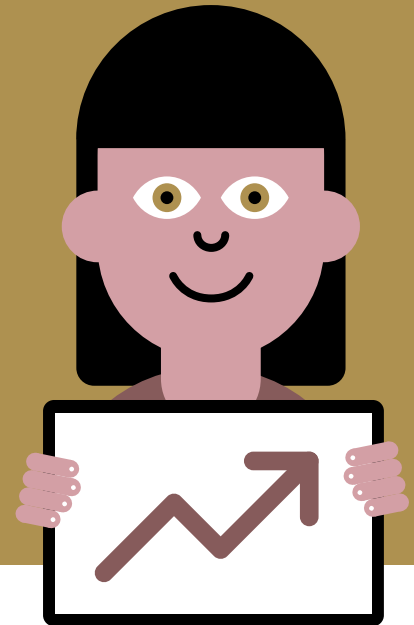

## Samenwerking taalnetwerk

Het Groeimodel aanpak laaggeletterdheid brengt de partners van een lokaal taalnetwerk samen en evalueert de huidige samenwerking. Het is een waardevolle interventie die snel inzicht geeft op elk punt van de samenwerking: in het begin, op weg en in een gevorderde fase.

Het Groeimodel geeft antwoord op:

- Welke (nieuwe) **doelen** kun je bepalen in de lokale aanpak van laaggeletterdheid?
- Hoe kan je je aanpak **evalueren** en verbeteren?
- Hoe kan je als regievoerder de aanpak **sterker** maken?
- Hoe zit het met het **draagvlak** en de betrokkenheid onder verschillende partners?
- Wat is de relatie tussen de ingezette **capaciteit** (slagkracht) en het **draagvlak** in je regio?
- En wat is daarvan het **resultaat**?

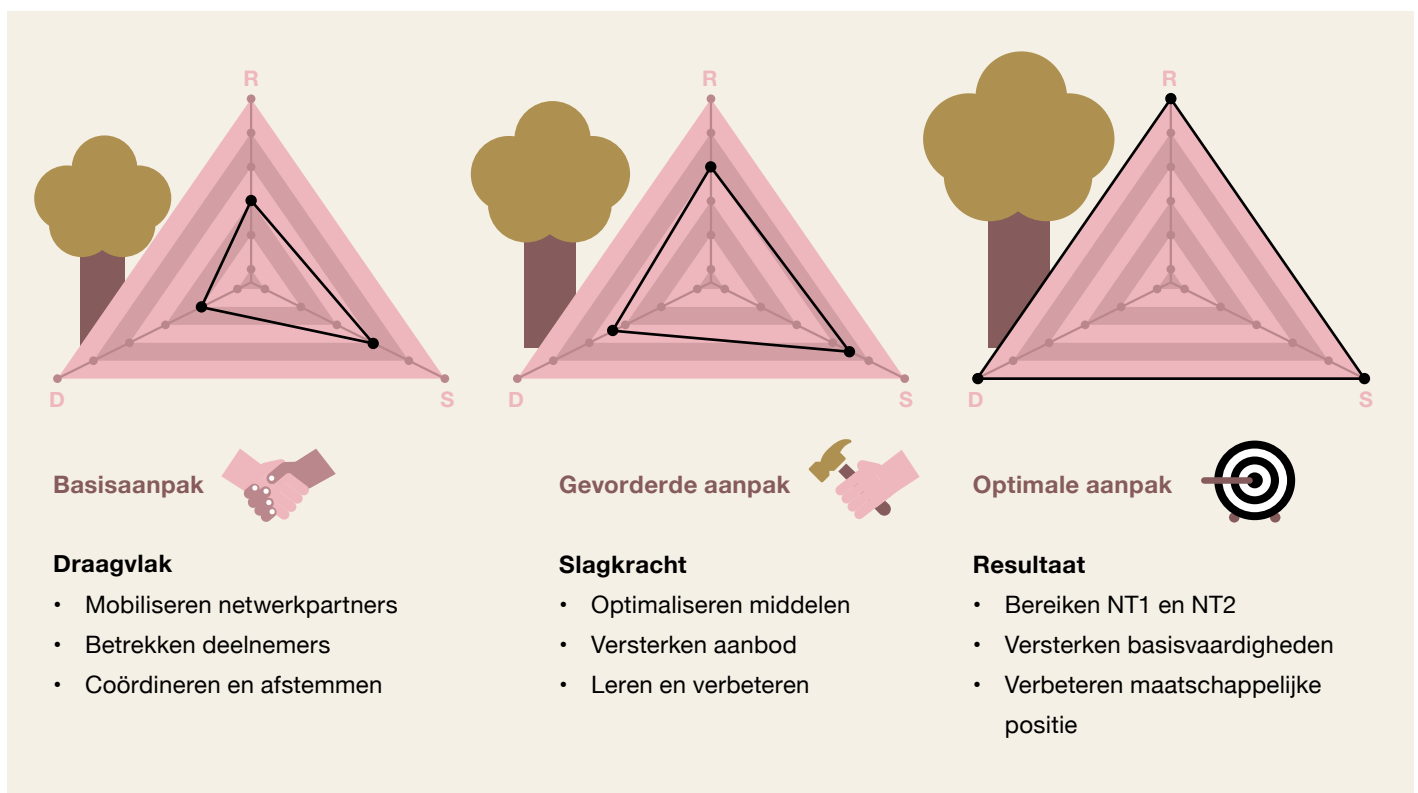

## Stappenplan

### 1 Intake

- Uitleg organisatie werksessie
- Delen informatie lokaal beleid
- Bepalen doelen voor werksessie en deelnemers
- Afspraken maken over organisatie



### 2 Flitspeiling (15 minuten)

Alle deelnemers vullen digitale flitspeiling in:

- Welke doelgroep bereiken we?
- Hoe verloopt het doorverwijzen?
- Is er voldoende geld voor onze ambities?
- Is er een gezamenlijk plan?

### 3 Werksessie (150 minuten)

- Met gespreksleider
- Alle deelnemers praten mee
- Bespreken uitkomsten peiling
- Analyseren aanpak, verbeterpunten en acties



### 4 Conclusies

- Weergave uitkomsten peiling
- Vastleggen kracht- en verbeterpunten en acties

Dit stappenplan kan je herhalen.  
Bijvoorbeeld elk jaar.



## Voor taalnetwerken

- Het Groeimodel is beschikbaar voor taalnetwerken in een gemeente.
- Lokale partners zoals de gemeente, bibliotheek, taalaanbieders en vrijwilligersorganisaties kunnen er samen mee aan de slag.
- Onze adviseur in jouw regio start met een intake (stap 1) en sluit af met de conclusies (4). Een objectieve gespreksleider faciliteert een flitspeiling (2) en een werksessie (3).
- We kunnen het model ook toepassen op een regionale samenwerking, zoals een Bondgenootschap of Taalpact.

“Ik heb de werksessie als heel positief ervaren. Je merkt dat de professionals in Alphen aan den Rijn een stevige basis én een complete aanpak van laaggeletterdheid echt belangrijk vinden. Door het proces op deze manier aan te pakken heb ik het gevoel dat er draagvlak is voor de visie en de aanpak.”

### Leontien Buitendijk

Beleidsadviseur

Gemeente Alphen aan den Rijn

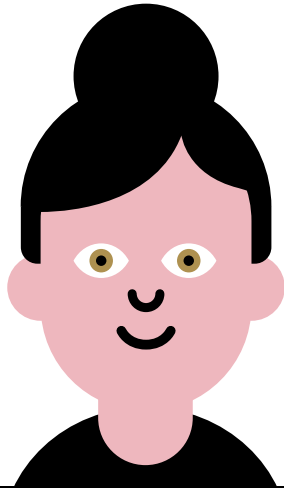

## Breed gedragen en wetenschappelijk onderbouwd

We ontwikkelden het Groeimodel samen met het Departement Bestuurs- en Organiseringswetenschap van de Universiteit Utrecht (USBO). Het model is gebaseerd op wetenschappelijke inzichten. De onderzoekers spraken ook met de ministeries van OCW en SZW, Koninklijke Bibliotheek, Steunpunt Basisvaardigheden, Stichting ABC en VNG. Het model is in de praktijk ontwikkeld in samenwerking met verschillende gemeenten.

“Het Taalhuis van Bibliotheek De Groene Venen organiseerde samen met de samenwerkingspartners uit het taalnetwerk een werksessie om de samenwerking verder te versterken. De sfeer was constructief kritisch, maar vooral vol enthousiasme. De open discussies die we voerden, maken ons sterker in onze missie. De bijeenkomst gaf ons een mooie leidraad om ons werk effectiever te maken. En dus de impact te vergroten.”

### Margo Vreeburg

Taalhuiscoördinator

Bibliotheek De Groene Venen

## Voorbeelden van uitkomsten

- Evaluatie van de aanpak van laaggeletterdheid tot nu toe.
- Draagvlak en betrokkenheid bij de partners.
- Focus in zaken die partners met elkaar aanpakken.
- Objectieve en onafhankelijke input voor wat er nodig is om tot een aanpak van laaggeletterdheid te komen.



“De werksessie van het Groeimodel geeft inzicht in het draagvlak en de betrokkenheid van de netwerkpartners. Dat is in de praktijk niet altijd duidelijk. De sessie helpt om met elkaar te verbinden. En om verschillende wensen, doelen en belangen helder te krijgen. De uitkomst van de sessie is meer begrip en meer focus.”

### **Annemijn Poot**

Gespreksleider werksessies  
Stichting Lezen en Schrijven





### **Meer weten en contact**

Meer informatie vind je op

 [www.lezenenschrijven.nl/  
groeimodel](http://www.lezenenschrijven.nl/groeimodel)

Of neem contact op met onze adviseur in jouw regio via

 [www.lezenenschrijven.nl/  
regionale-adviseurs](http://www.lezenenschrijven.nl/regionale-adviseurs)

 [info@lezenenschrijven.nl](mailto:info@lezenenschrijven.nl)

 070 - 302 26 60

### **Een samenleving waarin iedereen meedoet**

In Nederland hebben 2,5 miljoen volwassenen moeite met lezen, schrijven of rekenen. Daardoor hebben ze ook vaak moeite met een computer of een smartphone. Dat heeft veel gevolgen. Een baan vinden, gezond leven en grip hebben op je geldzaken is dan lastiger. Wij zetten ons ervoor in dat iedereen kan lezen, schrijven en rekenen. Daarom maken we laaggeletterdheid onderwerp van gesprek bij het publiek en de politiek. Dat doen we met advies en campagnes. We ondersteunen gemeenten bij beleidsontwikkeling en beleidsuitvoering. En we ondersteunen organisaties met scholing, onderzoek en lesmateriaal. Want een samenleving waarin iedereen meedoet, daar hebben we allemaal wat aan.